VENUS A INVINS UŞOR PE VULTURII CU 5-1(3-1)

Campionii naţionali, au prezentat o echipă fără Petea şi Iordăchescu

Ghinionul lugojenilor: au deschis scorul in min. 1...

Un soare scos dintr'un afiş cu excursii in Mediterana. Şi un cer asemenea, sfâşiat la intervale de avioanele L. A. R. E. S.-ului, rechini puternici muşcând din primăvara proaspătă.

O adevărată zi cu soare şi de

PLOEŞTEANU (Venus)

sărbătoare, această Duminică, prima in care s'au asvârlit cojoacele in cinstea termometrului animat de calde intenţii şi spre dispreţul guturaiului, revocat din postul de inamic public.

Din nefericire, programul sportiv, extrem de incărcat şi variat, nu a fost de acelaş potenţial festiv, făcând pe cei care s'au gândit să onoreze cu prezenţa lor această primă intâlnire a sportului cu primăvara lui 1938, să regrete o plimbare in Cişmigiu de pildă.

ISBANDA...

Cele două partide divizionare disputate in Capitală s'au sfârşit prin două victorii la scor, isbutite de bucureşteni — dar laurii câştigaţi in această zi plină de promisiuni insorite, nu au nici sevă, nici culoare F. C. Rapid a invins a smuls penele cum, iar Venus a smuls penele Vulturilor lugojeni, fără să reuşească a innădi din ele o podoabă de victorie.

In minunatul decor al celei mai frumoase zile, dela scoborârea iernei in sertarul amintirilor urâte, partida din splaiul Independenţei, s'a desfăşurat anost, in faţa tribunelor, in care spectatorii se resfiraseră ca firele de păr intr'o respectabilă chelie.

Lume puţină şi tăcută, venită nu la praznicul unei ceremonii de victorie ci la solemnitatea jertfirei unei biete victime nevinovate, aduse de cu noapte cu trenul şi insoţită la tăiere de un delegat federal cu hârtiile in regulă. Bieţii „Vulturi" n'au reuşit nici un moment să pară aquile ci s'au resemnat in faţa „dracilor negri", la o domesticire care a mers până la perfecţiunea unui remarcabil „sluj", executat in formaţie completă.

DRESORII

Nici dresorii nu au fost la inălţime. Hotărâţi să facă scor, au reuşit să descopere in formaţie, câteva puncte slabe, care nu convin de loc echipei negre pornite in cursa emoţionantă a hlamidei albe de campion naţional.

Gain, oricât de interminabil s'ar desface in aer, nu va reuşi niciodată să asigure cu aceste uriaşe minutare, ceasul de precizie al unei echipe, postul de mijlocaş-centru.

Satelit fidel, deşi gravitând pe altă orbită, aceia a fanteziilor imprudente, bătrânul jucător Fieraru, nu mai convine deloc aspiraţiunilor unei echipe, ale cărei principale calităţi au fost intotdeauna vigoarea şi elanul.

Cu o asemenea arteră cu funcţiune neregulată, „Venus"-ul riscă o scleroză, asupra rezultatelor căreia, ar fi mai bine să nu mai vorbim, in această zi, care nu inspiră nici un fir de gând tragic.

VULTURII

Mai inspirată şi agreabil intâmpinată de public, soluţia promovărei lui Bărbulescu in postul aripei drepte, s'a dovedit eficace — fostul mijlocaş jucând tot timpul ca un vython deslănţuit (comparaţia aceasta aparţine d-lui N. Grămătic, imi pare).

Speriaţi de incursiunile acestui uliu, „Vulturii" au semănat un soi de pene şi fulgi in careul unde s'au retras masaţi alandala, apărându-se ca nişte biete găini in ogradă.

Humis a jucat ca un căpitan de şlep concediat pentru indolenţă in serviciu. Spirit combinativ prin excelenţă, centrul negrilor a transformat situaţii clare, in adevărate rebusuri pentru bietele picioare, care nedeprinse cu asemenea exerciţii de intelect ,nerezolvate le-au lăsat, spre adânca tristeţe a tabelei de marcaj.

Pretind unii că a fost melancolic din cauza condiţiunilor atmosferice, cu adevărat evocatoare de valuri mediteraniene, chiparoşi, lămâi şi pânze de corăbii pregătind călătorii in larg.

Un pic de adaptare şi de auto-control nu ar strica acestui fiu adoptiv al negrilor ale cărui calităţi sportive s'au bucurat din plin de elogiul scrisului nostru.

„VULTURII PORUMBEI"

„Vulturii"—cu „V" dela „victima" au rezistat eroic şi mai mult nici nu se putea cere acestor mici nu se putea cere acestor bieţi porumbei, deghizaţi in păsări de pradă. Au bătut tot timpul dintr'o singură aripă, cea dreaptă — Schirar care a jucat excelent. S'au mai sprijinit oarecum pe picioarele dinapoi ale portarului şi au reuşit prin surprindere un goal in primele momente, când „Venus"-ul nici nu observase bine cu ce specie avicolă are deaface. Şi-au scăpat in rezumat obrazul şi-au plecat in mod onorabil să-şi cârpească găurile goal-averageului.

Dezolat, Teodoru-Chibrit a rămas in braţa cu colivia devenită inutilă. Privesc inăuntru o cioară şi vroia să o ofere mascată „Vulturilor" după matchul, pe care urmau să-l piardă scor alb.

Dar oaspeţii şi-au marcat punctul de onoare, astfel că infocatului venusist nu i-a mai rămas decât să cânte, după fiecare gol, a săltăreaţă melodie care goal, o sălăreaţă melodie vecinilor mei de tribună, ar fi fost cunoscuta arie a Anei Lugojene.

Şi a cântat-o de atâtea ori, că am rămas cu obsesia ei o noapte intreagă.

ŞTEFAN MENGONI

Teren Venus.
Timp frumos.
2500 de spectatori.
Au marcat: Musteţiu (Vulturii) minutul 1, Humi in minutele 13 şi 19, Bodola in minutele 36, 63 şi 68.
Raport de cornere: 6—6.

FORMAŢIILE

Venus: Budan, Sfera, Albu, Ploeşteanu, Gain, Feraru, Bărbulescu, Gavrilescu, Humi, Bodola şi Ene.

Vulturii: Pfeillinger, Cionca, Pascu, Reinholtz, Iorga III, Major II, Schira, Popescu, Cipai, Hlavaty şi Musteţiu..

A arbitrat bine d-l Stanciu (Cluj).

*

Partida desfăşurată eri pe arena din Splaiul Independenţii, a atras 2500 de spectatori. Cifră destul de insemnată având in vedere că, in acelaş timp, se juca pe Stadionul din şoseaua Giuleşti partida Rapid-Chinezul.

Jocul a fost plăcut la vedere şi mai ales lipsit de brutalităţi. Venus a aliniat o formaţie nouă, cu juniorul Budan in poartă, care a inlocuit pe Iordăchescu, (lovit la mână), cu Ploeşteanu, mijlocaş dreapta, Bărbulescu aripă dreapta. Dan Gavrilescu

ALBU (Venus)

inter dreapta şi Ene aripă stânga.

Echipa campionilor naţionali nu a jucat rău, din contră nu şi-a pierdut cumpătul când erau conduşi cu 1—0 şi au inceput să-şi organizeze atacurile ca, după 12 minute de dominare, să egaleze. Nu putem insă să afirmăm cu certitudine că această nouă formaţie a negrilor este bună, fiindcă eri a jucat in faţa unei echipe care nu a contat decât in primele 25 minute; apoi nu a mai opus o rezistenţă serioasă, permiţând Venusului să joace in voie.

UN INCEPUT SURPRINZATOR

Chiar in minutul 1, Cipai deschide lung pe Schira, care centrează impecabil şi Musteţiu de la 10 metri marchează imparabil. Reacţiunea Venusului nu intârzie şi in minutul 3 obţine un corner, care nu aduce niciun rezultat. Un minut mai târziu Gavrilescu expediază dela 20 metri o bombă in bară, Bodola reia cu capul trimeţând in braţele lui Pfeillinger. In minutele următoare „campionii" continuă bombardamentul insă fără să obţină goalul egalizator, fie fiindcă trag afară, fie din cauza portarului lugojean care apără foarte bine. De reţinut o fază interesantă in minutul 8, produsă de un corner tras de Ene. Mingea ajunge la Pfeillinger care respinge cu pumnii din nou la Ene, acesta recentrează, dar Bărbulescu ratează dela un metru.

EGALAREA

Egalarea pluteşte in aer şi in minutul 13, Humis, pornit bolid, trage puternic dela 18 metri in colţul drept: 1—1.

Venus continuă să domine cu mici intermitenţe, când Vulturii incercau anemic poarta gazdelor, obţinând câteodată şi o lovitură de colţ.

VENUS URCĂ SCORUL

Al doilea goal este marcat in minutul 18 astfel: Bărbulescu centrează lung la Ene, care pasează lui Humi; acesta inscrie cu capul dela 2 metri.

Un minut mai târziu Ene obţine o lovitură de colţ, care nu modifică rezultatul.

In minutul 21 Ploeşteanu trage si el, insă in bară; Fredy reia şi Bărbulescu trimete mingea in spatele porţii.

Apoi Vulturii evadează şi Sfera acordă o lovitură de colţ, după care jocul se mută din nou la poarta lugojenilor, unde Gavrilescu trage iarăşi afară.

Venus marchează al treilea punct in minutul 36 când Humi a driblat 4 oameni ca apoi să dea mingea precis lui Bodola. Acesta a inscris fără dificultate: 3—1

Repriza intâia s'a sfârşit la poarta Vulturilor, cari par descurajaţi.

REPRIZA DOUA

Partea a doua a jocului nu mai este tot atât de interesantă ca prima; nu mai sunt faze tot atât de spectaculoase, jocul aflându-se incontinuu in jumătatea de teren a Vulturilor cari se apără cu indârjire.

Sunt de reţinut următoarele faze mai interesante: in minutul 61, Ene după o cursă frumoasă pe aripă trage o bombă pe care Pfeillinger nu o poate reţine şi o respinge cu pumnii. Această lovitură a luxat un deget portarului echipei din Lugoj.

Cinci minute mai târziu Bodola dela 8 metri trage foarte puternic in braţele portarului.

Cele două goaluri ale acestei reprize s'au marcat astfel: in minutul 63, Bărbulescu centrează precis şi Bodola dela 6 metri marchează cu capul; in minutul 68 tot Bodola este cel care obţine un nou punct stabilind scorul final.

CUM AU JUCAT

Budan introdus pentru prima oară in echipa intâia a corespuns, arătându-se destul de sigur pe balon in rarele ocazii care le-a avut. Goalul primit era imparabil.

Albu-Sfera o linie de fundaşi bună, primul a avut degajări lungi şi sigure, al doilea atac şi plasament bun.

Mijlocaşii au jucat slab, Feraru şi Gain in special. Ploeşteanu a jucat binişor in noul post.

Dela inaintare a jucat bine Bodola care insă nu a mai muncit ca in alte partine. Ene şi-a făcut o reintrare promiţătoare a centrat precis şi a tras puternic. Bărbulescu ne-a arătat un dribling fin, ii lipseşte decizia in momentul când trebuie să tragă. Humi mai bine ca in partida cu Ripensia. Gavrilescu slab.

Dela Vulturii au jucat bine aripa dreaptă Schira care insă nu prea a fost servit, portarul Pfeillinger şi fundaşul Pascu; restul mediocri.

Pfeillinger culege resemnat mingea din poartă

Hum is işi priveşte opera

A.M.E.F.A. a trecut şi peste Victoria...

Arădenii au învins chiar la Cluj pe Victoria cu 2-1 (2-0), considerându-şi poziţia de leader

Szaniszlo, cel mai bun om de pe teren

Cluj, 20 (Prin telefon). — Derby-ul seriei I-a, disputat astăzi intre Victoria şi leaderul AMEFA a atras 400 de spectatori.

Timpul frumos şi arbitrajul excelent al d-lui Denis Xifando au asigurat matchului o desfăşurare normală.

Spre surprinderea generală, victoria a revenit arădenilor. Şi n'a fost un accident, ci un rezultat absolut meritat pe care nimeni nu-l poate contesta.

2—1 (2—0) este scorul victoriei care a consolidat pe AMEFA in fruntea clasamentului.

A jucat foarte bine şi a ştiut să-şi apere şansele.

Victoria insă, s'a prezentat in formă slabă, Cociuban II fiind catastrofal.

Echipele au aliniat următoarele formaţii :

AMEFA : Sadovsky - Covaci, Buibaş-Szurdi, Szabo, Szaniszlo II-Cucula, Leb, Pernecky, Prassler I, Bătrân.

Victoria : Boşneag-Cociuban I, Felecan I-Pal, Pop III, Nistor Pop IV, Szantai, Cociuban II, Felecan II, Căpuşan.

Punctele au fost marcate astfel : in min. 39, Bătrân reia de la 7 m. o centrare a lui Pernecky, acesta fiind bine lansat

HUMI (Venus)

de Prassler. Un minut mai târziu, Cucula demarează, centrează şi Leb — care urmărise — reia foarte frumos: 2-0.

Victoria inscrie unicul punct in min. 74 prin Szantai, care a ştiut să profite de o invălmăşeală la poarta lui Sadowsky.

Deşi slabă, Victoria a avut ocazii de marcat, dar Felecan II a ratat in min. 62 dela un metru, iar Nistor in min. 86 l'a imitat. De altfel, şi arădenii au ratat o ocazie unică in min. 89. d-l nartm nar mantr mantrn

De remarcat că din min. 46 AMEFA a jucat in 10 oameni, deoarece Buibaş — fiind grav lovit de Cociuban II — a luat drumul spitalului.

Din acest moment, AMEFA a jucat cu trei fundaşi : Szaniszlo, Szabo şi Covaci, şi cu Pernecky half centru.

Cel mai bun jucător de pe teren a fost Szaniszlo. S'au mai remarcat de la AMEFA : Sadowsky, Covaci, Pernecky şi Bătrân. La Victoria, singurul care a eşit din comun a fost Felecan I.

In minutul 30 portarul Schmidt părăseşte terenul şi decide soarta matchului

RAPID A DISPUS DE CHINEZUL CU 6-0 (1-0)

Cei mai buni oameni: Thierjung şi Roşculeţ

Se pare că stadionul din Giuleşti işi creează o frumoasă tradiţie: aceia de a nu oferi matchuri ca lumea. Trei s'au disputat in acest sezon şi nici unul n'a atins factura aşteptată.

Şi eri ni s'a prilejuit o deziluzie. Matchul Rapid-Chinezul n'a corespuns decât exact 30 minute dela inceput.

In restul timpului, ne mai existând decât o echipă pe teren, jocul şi-a pierdut enorm din interes.

Explicaţia: din min. 30 al primei reprize, Chinezul a rămas fără portar...

Schmidt, la o minge inaltă in faţa porţii, s'a ciocnit cu colegul său Röck, suferind fractura claviculei stângi.

Şi până la sfârşit, timişorenii au jucat in 10 oameni, făcând adevărate sforţări supraomeneşti ca să-şi apere poarta cât mai bine.

CU UN PORTAR IMPROVIZAT

Că n'au reuşit, aceasta nu importă. Insă că portar a fost Molnar — interul dreapta,—căDonciu, halful dreapta, fiind lovit, a trecut inaintaş schimbând locul cu Ba-

AUER (F. C. Rapid)

jusz, că Szillard sau Thierjung sau Tabac veneau foarte des in apărare, toate acestea interesează pentru că sunt — impreună cu accidentul lui Schmidt ,— explicaţia şi a jocului slab, dar mai ales şi a scorului cu care a cedat Chinezul : 6—0 (1—0).

CEVA DESPRE RAPID

In condiţiunile acestea, Rapid, — după ce la inceput, a trebuit să se intindă la maximum, adică tocmai atât cât a trebuit să arate că nu deţine cea mai bună formă a sa, — a avut o misiune uşoară in cucerirea unei victorii care cu greu se lăsa intrevăzută. A jonglat cu un adversar lipsit de moral, şi nervos pentru că avea de păstrat un avantaj intr'un moment in care suporta şi handicapul enorm al lipsei titularului. A jonglat şi a marcat goaluri cu multă uşurinţă şi mai putea marca, amăgind astfel pe unii spectatori care vedeau in el o echipă in formă.

LIPSURILE BUCUREŞTENILOR

Rapid insă, are „găuri" in echipă şi nu ştim cum ar fi putut scoate la cap, cu un chinezul complect.

In primele 30 minute, am putut observa nesiguranţă in partea stângă a apărării. Szillard a descoperit de multe ori pe un Rafinsky care nu-şi păstrează locul sau pe un Cuedan slab in degajări.

Celorlaţi apărători n'am avea să le adresăm vre-un reproş. Asta nu insemnează insă că toţi au jucat ireproşabil. Vintilă, de exemplu, suferă de o veche boală: este nul in ofensivă.

Adică, aportul lui pentru atacanţi, este ca şi cel al fundaşilor. Nu ştie să servească mingi utilizabile, in schimb, trimite mingi inalte şi puternice punând pe colegii săi din linia ofensivă in situaţii de risc fizic.

Răşinaru şi Roşculeţ, destul de buni luptători pentru a face faţă in orice moment. Negru merită o notă foarte bună.

PROBLEMA ATACULUI

Chestiunea se prezintă gravă insă, in linia de inaintare, unde quintetul şchioapătă mereu dela match la match.

Eri, de pildă, n'a mers Bogdan ; n'a mers de loc. Nici pe dreapta, nici pe stânga. Moldovan, şi el, in momentele când Chinezul era complect, n'a putut să aducă aminte de vechiul Moldovan.

Ori, cu 3 atacanţi — oricât de „mari" ar fi ei — nu se poate face treabă.

Cu atât mai puţin eri, când Auer avea o scuză morală, Baratky nu a dat randament prea mare ca inter, iar Horotan, cu temperamentul lui, devenise prea arţăgos...

O victorie meritată?

Cât despre victorie, nu ştim dacă nu greşim spunând că e meritată. Sunt imprejurările care ne fac să ne indoim. Pentrucă, dealtfel, nu putem şti ce s'ar fi intâmplat până la sfârşit, dacă Schmidt nu părăsea terenul.

Şi apoi, jocul — cum fusese inceput — prea era strâns pentru a putea intrezări rezultatul final.

Impresia noastră insă, este că tot Rapid ar fi câştigat. Până in min. 30 dovedise o mare putere de luptă in faţa căreia credem că jocul technic al timişorenilor s'a inchinat.

COMPATIMIRI

Chinezul este de compătimit, pentrucă n'a fost lăsat să-şi apere şansa. Accidentul nenorocit i-a dezorganizat echipa, i-a măcinat moralul. Are drept de apel!

THIERJUNG !

Cel mai bun „chinezist" şi totodată, cel mai bun de pe teren, a fost fără indoială Thierjung, un centru inaintaş cu mare talent, o speranţă care nu va dezamăgi niciodată.

Ii urmează Demetrovici, Tabac şi Szillard. Molnar — ca portar — nu putea face prea mult. A avut insă câteva intervenţii reuşite.

Slab Röck, mai puţin Donciu. Restul acceptabil.

UN GOAL IN MIN. 5

Ca şi ceilalţi spectatori, ne-am aşteptat la o luptă inverşunată, şi — după cum incepuse matchul şi s'a continuat apoi până in minutul fatal oaspeţilor — nimeni nu părea dezamăgit.

După câteva minute de hărţueli de o parte şi de alta, Baratky execută — in min. 5 — o lovitură liberă dela colţul careului. Făcuse fault Donciu. Un shoot puternic şi plasat, Schmidt plonjează, dar balonul trecuse pe sub el in plasă.

SCHMIDT IESE DIN JOC

Lupta incepe de abia acum. Şi timişorenii şi ex-feroviarii atacă cu inverşunare, ratându-se ocazii peste ocazii şi la o poartă şi la alta. Jocul devine greu de arbitrat, durităţile şi neregularităţile incep să apară dar d. E. Kroner sancţionează prompt. In orice caz, intrecerea pasionează până când...

... In min. 30, la o minge inaltă in faţa porţii, Schmidt şi Röck se ciocnesc in săritură. Schmidt cade jos şi nu se mai ridică. Are clavicula fracturată şi este transportat afară.

Molnar il inlocueşte cu succes până la pauză, dar jocul işi pierde din interes.

O REPRIZA MONOTONĂ

La reluare, jocul găseşte Chinezul dezorganizat

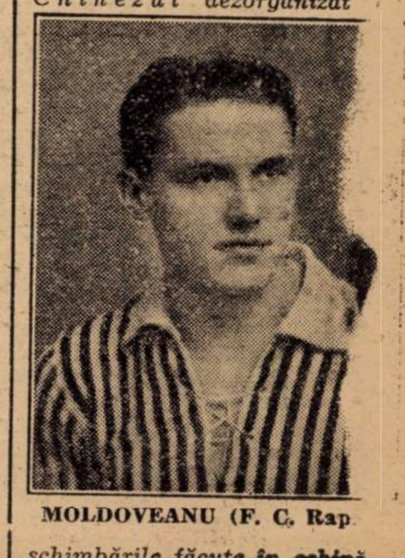

MOLDOVEANU (F. C. Rapid)

schimbările făcute in echipă pe un Rapid cu o sarcină uşoară. El atacă tot timpul, iar timişorenii se apară. Insă, scorul urcă incet-incet până la 6-0. Bogdan, Moldoveanu — de două ori şi Rafinsky (2) — unul din 11 m., asigură un frumos goal average echipei lor.

Nemeritat, insă.

ARBITRAJUL...

... d-lui E. Kroner, fără câteva decizii injuste, satisfăcător.

FORMAŢIILE

RAPID : Negru—Roşculeţ, Cuedan—Vintilă (Horotan), Răşinaru ,Rafinsky—Bogdan (Horotan, Vintilă), Moldoveanu, Auer, Baratky, Horotan (Bogdan).

CHINEZUL : Schmidt (Molnar)—Tiffert, Röck—Donciu (Bajusz), Hoffman (Demetrovici), Demetrovici (Donciu), Szillard Molnar, Thierjung, Bajusz (Donciu), Tabac.

— Petre GAŢU —

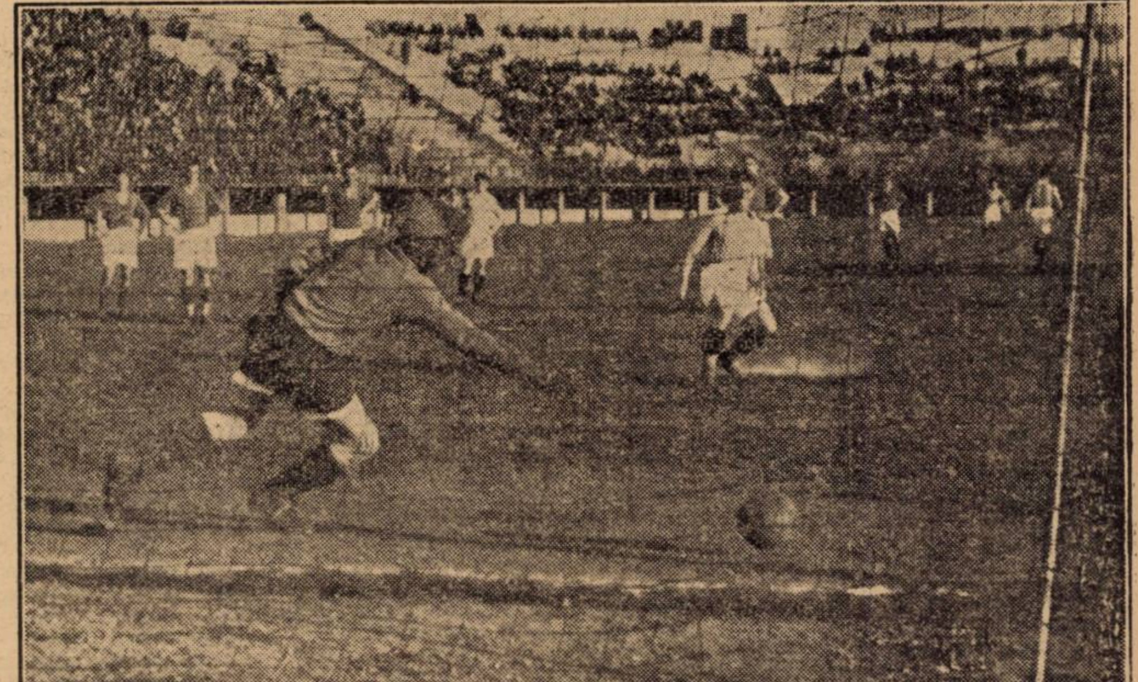

Rafinsky marchează dela 11 metri